

PAGE 2



**Assemblée des délégués et élection de trois membres au Conseil d'administration.**

PAGE 6



**A Tafers, la LANDI Sense-Düdingen a agrandi son centre collecteur.**

PAGE 9



**LANDI Luzern-West: fusion des LANDI Rottal, Oberwigertal et Hinterland.**

PAGE 16



**Nicole Aeschlimann travaille depuis 30 ans pour la LANDI Val-de-Ruz.**

## Une assemblée générale réussie



**De g. à dr: Heinz Mollet, président du Conseil d'administration, Urs Schneider, directeur adjoint de l'USP, Dr Andreas Schneider, ex-président de la Direction et du Conseil d'administration d'Anicom, ainsi que Stefan Schwab, président de la Direction.**

**LENZBURG/AG** Le 1<sup>er</sup> juin dernier, plus de 300 actionnaires et invités se sont réunis au château de Lenzburg, à l'occasion de la 49<sup>e</sup> assemblée générale et de la fête du jubilé qui a suivi et qui marquait les 50 ans d'existence d'Anicom. Heinz Mollet, président du Conseil d'administration, s'est félicité des solides résultats atteints en 2015. Malgré une baisse du chiffre d'affaires total de 9,2% à 474 millions de francs, due principalement au faible niveau des prix des porcs de boucherie, le bénéfice annuel d'Anicom s'est élevé à 458 000 francs, notamment grâce à une gestion ciblée des coûts. Dans le but de freiner la baisse de consommation de viande de porc,

Anicom SA participe activement au programme sanitaire SuisSano organisé par le service sanitaire porcin (SSP) et à la campagne d'image «Saine et délicieuse – la viande de porc». Anicom SA a également progressé d'un point de vue technique comme l'a rappelé Stefan Schwab, président de la Direction: récemment, les véhicules de transport ont ainsi été équipés du dispositif «FleetBoards». Cet outil informatique doit permettre aux chauffeurs d'optimiser leur style de conduite et de réduire la consommation de carburant, les frais d'entretien et les émissions de CO<sub>2</sub> de leurs camions. En plus de cela, chaque chauffeur a été équipé d'une tablette. Dès le mois de juillet 2016,

les premiers véhicules seront équipés de documents d'accompagnement électroniques. Lors des festivités marquant les 50 ans d'existence d'Anicom, Urs Schneider, directeur adjoint de l'USP, a félicité Anicom pour le rôle essentiel joué par cette dernière sur le marché de la viande. Le Dr Andreas Schneider, ancien président de la Direction d'Anicom SA, a réalisé la brochure marquant les 50 ans d'Anicom. Il a procédé à un bref historique des 50 ans d'activité d'Anicom, avant de conclure: «La ressource la plus précieuse d'Anicom SA est sa relation respectueuse à tous les niveaux hiérarchiques de l'entreprise et avec les clients.»

## Quatre élections à l'unanimité

Karin Perraudin-Bertholet, Jean-Daniel Heiniger et Yves Quillet ont été élus au Conseil d'administration de fenaco lors de la 23<sup>e</sup> assemblée ordinaire des délégués de fenaco société coopérative. Guido Keller a par ailleurs été nommé vice-président du Conseil d'administration.

**WINTERTHOUR/ZH** La 23<sup>e</sup> assemblée des délégués de fenaco s'est déroulée à Winterthour. Dans son allocution de bienvenue, Pierre-André Geiser a insisté sur la passe difficile traversée par les agriculteurs. La météo défavorable et le franc fort ont été une source de préoccupation importante. Le président du Conseil d'administration a rappelé que fenaco met tout en œuvre pour rester un partenaire de référence pour les agriculteurs. En sa qualité de président de la Direction de fenaco, Martin Keller a expliqué les résultats réalisés au cours

de l'exercice écoulé et évoqué quelques perspectives. A l'avenir, fenaco souhaite gagner encore en visibilité et en transparence tout en étant plus ouverte pour d'éventuelles coopérations et en accordant plus de place aux femmes. Ces objectifs doivent être atteints à l'aide des trois points forts stratégiques «innovation», «développement durable» et «compétence internationale».

### Elections

Guido Keller (\*1963) a été élu vice-président du Conseil d'adminis-

tration. Il est membre du Conseil d'administration de fenaco depuis 2006 et président du Comité régional de Suisse centrale.

Karin Perraudin-Bertholet (\*1974) a été élue membre du Conseil d'administration. Elle est experte-comptable indépendante à Saillon (VS) et spécialiste des questions financières. Elle est présidente du Conseil d'administration du Groupe Mutuel depuis 2014 et membre du Conseil d'administration de Genève Aéroport. De 2002 à 2013, Karin Perraudin-Bertholet a été membre et présidente du Conseil d'adminis-

tration de la Banque cantonale vaudoise.

Jean-Daniel Heiniger (\*1975), arboriculteur et vigneron à Eysins (VD), a été élu membre du Conseil d'administration. Il est membre du Comité régional Suisse romande de fenaco. Depuis 2010, il est également président de la Société coopérative fruitière lémanique.

Yves Quillet (\*1966), de Mides, a lui aussi été élu membre du Conseil d'administration. Il est actuellement gérant de la LANDI Granges/Combremont et membre du Comité régional Suisse romande.







7



8



9



10



11



12



13

**1** · Guido Keller, vice-président du Conseil d'administration de fenaco

**2** · Jean-Daniel Heiniger, Karin Perraudin-Bertholet et Yves Quillet, nouveaux membres du Conseil d'administration de fenaco

**3** · Martin Keller, président de la Direction de fenaco

**4** · Philippe Conus, responsable de LANDI Fiduciaire Suisse romande, et Dominique Romanens, ex-chef de la Région Suisse romande

**5** · Hans Dormann et Bruno Käslin, LANDI Unterwalden SA

**6** · Pierre-André Geiser, président du Conseil d'administration de fenaco

**7** · Martin Rietzmann et Hanspeter Schwarz, LANDI Schlatt

**8** · Andreas Aebi, Conseiller national, et Markus Ritter, président de l'Union suisse des paysans

**9** · Othmar Schumacher, ex-membre du Conseil d'administration, Martin Weber, LANDI Seeland SA, et Maurice Mory, LANDI Fiduciaire Suisse centrale

**10** · Thomas Iseli et Werner Nadenbousch, LANDI Grauholz, et David Käser, membre du Conseil d'administration de fenaco

**11** · Christoph Rüfenacht, Swissem, Kurt Zimmermann, Agri Centre Broye, Alexandre Delisle, Société coopérative agricole de la région d'Oron, et Jean-Charles Roulin, Agri Centre Broye

**12** · Le président, le vice-président, la Direction de fenaco et le réviseur d'Ernst&Young

**13** · Lienhard Marschall, ex-président du Conseil d'administration de fenaco (devant à droite)

## Elections aux Comités régionaux

Les quatre assemblées régionales ont élu des membres aux Comités régionaux. Ces derniers assurent le lien entre les membres et le Conseil d'administration de fenaco. Les Comités régionaux se composent des administrateurs de fenaco issus de la région concernée et de 15 autres membres au maximum, en majorité des agricultrices et des agriculteurs. Les personnes suivantes ont été élues aux Comités régionaux en 2016:

### SUISSE ROMANDE



**NICOLE AESCHLIMANN**  
Gérante de la  
LANDI Val-de-Ruz

### PLATEAU CENTRAL



**MICHAEL HÄNNI**  
Gérant de la  
LANDI Aare

### SUISSE CENTRALE



**IWAN LISIBACH**  
Gérant de la  
LANDI Pilatus AG

### SUISSE ORIENTALE



**PHILIPP AMREIN**  
Gérant de la  
LANDI Maiengrün



**PETER RINGGER**  
Gérant de la LANDI  
Furt- und Limmattal



**WENDELIN STÄUBLI**  
Président de la  
LANDI Frila



**HECTOR CHAMBAZ**  
Président de la  
LANDI La Côte SA



**BRIGITTE KNUBEL**  
Secrétaire de la LANDI  
Simmental-Saanenland



**MARLIES KRUM-  
MENACHER-FEER**  
Vice-présidente de la  
LANDI Buchrain



**MATHIAS EHRBAR**  
Responsable FiCo et  
Énergie de la  
LANDI Mittelthurgau



**RETO  
SCHAUFELBERGER**  
Membre du CA de la  
LANDI Bachtel



**THOMAS TSCHANZ**  
Gérant de la  
LANDI Frila



**PHILIPPE  
MERMOUD**  
Président de la  
LANDI Gros-de-Vaud



**HANSRUEDI  
SCHLECHT**  
Président de la  
LANDI Bern West



**DANIELA LOBSIGER-  
RIETMANN**  
Actuaire  
de la LANDI Matzingen



**BEAT SCHREIBER**  
Membre du Conseil  
d'administration de la  
LANDI Züri Unterland



**ANDREAS VOGEL**  
Président de la  
LANDI Maiengrün



## Energie verte pour les agriculteurs

**PUIDOUX/VD** Les séances Dialogue-LANDI Suisse romande du mois de juin étaient consacrées à l'énergie. Daniel Bischof, chef du DAS Energie et environnement, a rappelé que fenaco accordait beaucoup d'importance au développement durable. Le chef du DAS Energie et environnement a notamment expliqué qu'en tant que groupe «agricole», fenaco se devait de fournir des énergies vertes aux agriculteurs et que c'était le cas notamment par le biais de Solvatec (panneaux photovoltaïques), des pellets de bois et de fenaco Nouvelles énergies.

### Nouvelles énergies

Les exposés des responsables du DAS Energie ont permis de constater que fenaco joignait les actes à la parole en installant des bornes de recharge électriques sur plusieurs de ses sites, en fournissant un

conseil et un suivi techniques indépendants dans le domaine de l'énergie photovoltaïque, en professionnalisant les achats d'énergie via son secteur «Nouvelles énergies» et en proposant de l'électricité «Agrola» aux LANDI dès le 1<sup>er</sup> janvier 2017. Les carburants et les combustibles fossiles restent néanmoins un secteur clé pour le DAS Energie et environnement. Le directeur d'Agrola, Alexander Streitzi, a ainsi rappelé que les combustibles et les carburants génèrent des bénéfices intéressants pour les LANDI alors que dans certaines régions, le marché des carburants/combustibles n'est pas toujours travaillé assez activement par les LANDI. Concernant les pellets de bois, les intervenants ont expliqué que la création d'un dépôt à Moudon et à Herzogenbuchsee allait permettre à fenaco d'être encore plus compétitive dans ce domaine.

### Des dialogues efficaces

Les séances Dialogue-LANDI sont aussi l'occasion de s'informer de la vie du groupe et de dialoguer entre gérants et responsables fenaco. Geneviève Gassmann, responsable de la Région fenaco Suisse romande, a notamment informé les participants des investissements de fenaco dans la région, de divers projets-pilotes nationaux et de l'extension de Volg en Suisse romande. Geneviève Gassmann s'est dite convaincue de l'utilité des plateformes fenaco, qui permettent aux membres et aux LANDI d'adresser directement leurs suggestions à la Direction et d'informer leur base. Récemment, cela a notamment été le cas pour l'huile de palme qui sera exclue de tout produit commercialisé par frigemo dès le mois de septembre.

Des dialogues fenaco-LANDI consacrés à des thèmes similaires



**Geneviève Gassmann, cheffe de la Région Suisse romande**

ont également été organisés dans les trois autres régions.

## Fusions en Suisse romande

**ORBE/VD** Suite au départ du gérant du Moulin de Grandson, la LANDI Nord vaudois-Venoge SA a décidé en 2015 de poursuivre l'exploitation du CC de Péroset afin de mettre à la disposition des agriculteurs un centre de prise en charge pour leurs récoltes. Cette solution ayant fait ses preuves, les sociétaires de la LANDI Nord vaudois-Venoge SA et du Moulin agricole de Grandson ont été invités à entériner juridiquement la fusion des deux entités, qui a été approuvée en juin.

En échange de leurs parts sociales, les sociétaires du Moulin de Grandson recevront des actions de la LANDI Nord vaudois-Venoge SA. André Guillet, membre du comité du Moulin agricole de Grandson, a par ailleurs été élu au Conseil d'administration de la LANDI Nord vaudois-Venoge SA.

Cette fusion démontre que la

LANDI Nord vaudois-Venoge SA compte continuer à se développer au niveau régional, notamment dans le secteur Agro.

### Autre fusion à Courtepin

Dans le canton de Fribourg, une fusion a également été réalisée sur

le site de Courtepin. Les deux LANDI locales, la «LANDI Moulin Courtepin» et la «LANDI Courtepin», sont toujours restées deux entités séparées. Elles détenaient toutefois à part égales un magasin, le «Marché LANDI Courtepin SA». Ce magasin étant désormais

intégralement en sa propriété, la «LANDI Moulin Courtepin» a proposé à ses membres de fusionner avec le «Marché LANDI Courtepin SA». Cette fusion permettra notamment d'éviter les frais administratifs liés à la gestion de deux sociétés distinctes.



**Les agriculteurs de la région de Grandson peuvent compter sur la LANDI Nord vaudois-Venoge SA.**

## Agrandissement des silos terminé

**TAFERS/FR** La LANDI Sense-Düdingen a pu inaugurer ses nouveaux silos le 17 juin 2016. Le chemin a été long, car il a d'abord fallu déplacer la station de lavage du côté sud du centre Agro. Après cette étape préalable, les travaux d'agrandissement ont pu commencer le 1er octobre 2015. La phase de construction a été intensive, mais bien coordonnée. Les travaux se sont déroulés comme prévu et selon le budget adopté, grâce notamment à la planification soignée, à la fiabilité des partenaires, à l'efficacité des ouvriers et à la douceur de l'hiver.

L'espace de stockage existant a été complété par 28 cellules de 150m<sup>3</sup> chacune. La capacité de stockage a ainsi augmenté de 4200 t pour atteindre 6700 t. Il ne sera donc plus nécessaire de déstocker des céréales durant la moisson. La nouvelle ligne de réception, plus perfor-

mante, permet de nettoyer et d'ensiler 50 t de céréales par heure. Il sera possible de décharger les remorques par le côté et par l'arrière. Cette imposante installation dispose des équipements techniques les plus modernes et pourra également accueillir les bennes et les camions.

### Inauguration

Près de 400 sociétaires se sont joints à la LANDI Sense-Düdingen pour célébrer l'inauguration. La visite de Fritz Glauser, président de la Fédération suisse des producteurs de céréales et de l'Union des Paysans Fribourgeois, de Christian Ochsenbein, chef de la Région Plateau central, et de Marie Garnier, présidente du Conseil d'Etat, a montré l'importance que revêt cet agrandissement pour les producteurs suisses de céréales.



**Agrandissement du centre collecteur à la LANDI Sense-Düdingen.**

## Capacités supplémentaires à Aarberg

**AARBERG/BE** Depuis la saison 2016, les clients de la LANDI Seeland bénéficient d'un centre collec-

teur encore plus performant. Après les travaux de construction qui ont duré un an environ, le nouveau silo



**Les visiteurs ont apprécié le riche apéritif qui leur a été servi dans la nouvelle construction.**

de 40m de haut a été inauguré le 3 juin 2016. Près de 60 personnes ont participé à l'inauguration du nouveau silo. Martin Schmid, directeur de la LANDI Seeland, a prononcé quelques mots de bienvenue. Lors de l'attribution des mandats aux entreprises de construction, la LANDI Seeland a accordé beaucoup d'importance à l'aspect régional: dans la mesure du possible, ce sont les entreprises de la région qui ont été retenues. Le repas servi lors de la fête inaugurale avait lui aussi été préparé par un boucher de la région. Les collaborateurs de la LANDI Seeland SA ont participé activement au chantier: ils se sont en effet chargés du montage des installations (machines), sans aide externe. La phase de construction a malheureusement été marquée par un accident à l'occasion duquel un collaborateur de l'entre-

prise de construction s'est cassé le pied. Le nouveau silo s'avère être très utile pour les clientes et les clients de la LANDI Seeland. Les volumes de stockage des céréales ont été accrus de 7000t. La capacité de stockage a ainsi été doublée. Dans le nouveau silo en béton, les céréales peuvent être conservées pendant longtemps dans des conditions optimales et favorables. La construction en hauteur a par ailleurs permis d'économiser énormément de place. Le nouveau silo à céréales est subdivisé en 20 cellules. Outre l'agrandissement de la capacité de stockage, une seconde trémie a également été édifée. Il s'ensuit une nette augmentation des capacités de réception. Les fournisseurs peuvent par ailleurs y décharger leur marchandise par l'arrière ou par le côté et y vider des bennes.



## Nouveau président



Les membres actuels et anciens du CA de la LANDI ArcJura SA.

**SAIGNELÉGIÉ/JU** Les actionnaires de la LANDI ArcJura SA ont approuvé les comptes annuels 2015 de leur société lors de l'assemblée générale. Les comptes ont bouclé sur un résultat statutaire de 478 946 francs. Un dividende de 5% par action sera versé. Le magasin LANDI de Moutier ouvert à la fin mars 2016 marque la fin d'un projet de grande envergure. D'autres projets sont également en cours de réalisation, dont la construction d'une halle de stockage à Courtelary. Plusieurs chan-

gements sont également intervenus au sein du Conseil d'administration. Josianne Ganguillet de Cormoret et Philippe Berthold de Porrentruy ont ainsi été remplacés par Céline Carnal des Ecorcheresses et David Oppliger de la Ferrière. Christoph Ackermann a pour sa part été élu à la présidence du Conseil d'administration. Agé de 37 ans, il habite à Bourrignon et siège au Conseil d'administration de la LANDI ArcJura SA depuis 2005. Il fait également partie du Comité régional de fenaco Plateau central.

## Heureux gagnant

**RUMISBERG/BE** Lors de la dernière édition de la BEA, UFA a tiré au sort un silo permettant de stocker cinq tonnes d'aliment, en collaboration avec Gerberland. Pendant dix jours, le stand UFA à la BEA a été submergé par les réponses des participants à son concours. Le gagnant, Stefan Ryf, de Rumisberg, a ensuite été tiré au sort. Sur son exploitation, Stefan Ryf élève 38 vaches laitières Red Holstein et

Holstein. Le silo d'aliment remis à Stefan Ryf arrive à point nommé. Jusqu'à maintenant, Stefan Ryf devait en effet remplir deux fois par jour ses aliments dans le DAC de son robot de traite. Grâce au niveau silo, ce travail sera superflu. Stefan Ryf a tenu à remercier Paul Stucki du service technique UFA Zollikofen, Thomas Gerber de Gerberland et Urs Braun de la LANDI BippGäu Thal SA.



De g. à dr: Ernst Ryf, Rahel Fässler, Stefan Ryf, Thomas Gerber, Urs Braun et Paul Stucki.

## Partenaire idéal



La LANDI Jungfrau AG sponsorise Matthias Glarner, Simon Anderegg et Niklaus Zenger (de g. à dr.).

**INTERLAKEN/BE** Fin août, les meilleurs lutteurs et leurs fans se retrouveront à Estavayer-le-Lac pour la Fête fédérale de lutte suisse. La LANDI Jungfrau AG est aussi de la partie: elle sponsorise les lutteurs Simon Anderegg, Niklaus Zenger et Matthias Glarner. Ces trois Bernois de l'Oberland sont fans de la LANDI: «Le côté traditionnel de la LANDI va bien avec la lutte suisse», déclare S. Anderegg. Agriculteur de formation, il a grandi à la ferme et, pour lui, la LANDI Jungfrau AG fait tout simplement partie de sa région.

N. Zenger aussi associe la LANDI à la région de montagne dans laquelle il a grandi: enfant, il accompagnait son père pour aller acheter des aliments pour animaux à la LANDI. «Pour moi, la LANDI Jungfrau AG est le partenaire idéal», affirme-t-il, avant de préciser que ce qui lui plaît particulièrement, c'est le large assortiment du magasin.

Une entreprise qui a les pieds sur terre et un lieu de rendez-vous pour tous: c'est ainsi que M. Glarner décrit la LANDI. Il apprécie qu'elle le sponsorise. De fait, nombreux sont les clients LANDI à assister aux fêtes de lutte. «Les produits régionaux me tiennent très à cœur et c'est à la LANDI que je les trouve», explique M. Glarner. De plus, en tant qu'acheteur, il trouve l'accueil chaleureux et la serviabilité des vendeurs très agréables. En parlant du sponsoring, il relève la simplicité et la fiabilité du partenariat.

«Tradition, modernité et innovation: voilà ce qui unit la LANDI Jungfrau AG et les lutteurs», explique Bernhard Fuchs, président de la LANDI Jungfrau AG. «La lutte suisse est très populaire dans tous les groupes de la population. C'est une plateforme idéale pour représenter la LANDI Jungfrau AG dans l'espace rural», conclut-il.

## Visite chez UFA-Bühl



Le secteur RH a visité l'exploitation d'essai UFA-Bühl.

**HENDSCHIKEN/AG** La «Wirkstatt», comme s'appelle cette manifestation d'un ou deux jours, s'est déroulée cette année à Lenzburg. Le site fenaco visité étant censé se trouver à proximité de l'endroit où se déroule la «Wirkstatt», les organisateurs ont porté leur choix sur l'exploitation d'essai UFA-Bühl à Hendschicken. Après le mot de bienvenue, les choses sérieuses ont très vite commencé. Dans la salle de théorie, Barbara Eichenberger, responsable du ressort Recherche et essais de UFA SA, a décrit en dé-

tail les travaux scientifiques et pratiques réalisés sur le site UFA-Bühl. Stefan Streit, chef d'exploitation à UFA-Bühl, s'est chargé de présenter les installations aux visiteurs et de leur expliquer comment s'y pratiquent l'affouragement et l'élevage.

Le délicieux repas concocté et servi par la famille Streit a clos la visite de l'exploitation. Il a permis aux participantes et aux participants d'échanger dans une ambiance détendue.

## Spontané et rapide

**HOCHDORF/LU** La LANDI Oberseetal est venue en aide à la jeunesse de Kleinwangen le 1<sup>er</sup> mai 2016. Pour que les participants parviennent à mieux supporter la météo catastrophique qui a prévalu ce jour-là, la LANDI Oberseetal leur a spontanément offert des casquettes UFA. Luzia Stocker, directrice J+S à Kleinwangen, s'est adressée en ces mots à la rédaction pour remercier

la LANDI: «En raison de la météo, le secteur Agro de la LANDI Oberseetal nous a offert spontanément et gratuitement, malgré le délai très court, 22 casquettes UFA pour la journée de la jeunesse. Tous les enfants arboraient ces casquettes bleues, ce qui nous a notamment permis de les distinguer encore mieux parmi les quelque 800 participants.»



## Transformation du centre collecteur de Sursee



**Lukas Galliker, agriculteur à Mauensee et délégué FSPC (centre collecteur Sursee).**

**SURSEE/LU** Le centre collecteur LANDI de Sursee a été transformé et modernisé ce printemps. Ce projet visait surtout une réception plus efficace, raison pour laquelle les trémies et le bâtiment ont été reconstruits. Il est désormais également possible de vider rapidement et efficacement de grosses remorques et des camions. fenaco et la LANDI Sursee ont investi près de

deux millions de francs dans ce projet en faveur des producteurs de céréales de Suisse centrale. Le bureau et le laboratoire avaient déjà été transformés au printemps 2015. L'infrastructure moderne et les compétences techniques des collaborateurs LANDI sont très appréciées par les producteurs de céréales.

Lukas Galliker, agriculteur à Mauensee et délégué de la Fédération suisse des producteurs de céréales, explique pourquoi cette modernisation est importante.

*Quelle importance revêt le centre collecteur LANDI à Sursee?*

**Lukas Galliker:** Le centre collecteur LANDI de Sursee est le centre collecteur régional pour les céréales fourragères et panifiables, les oléagineux et le maïs grain. Pour les agriculteurs de la région et notre

entreprise, c'est un élément incontournable pour la commercialisation. J'apprécie énormément la gestion professionnelle assurée par la LANDI Sursee.

*En quoi les travaux réalisés sont-ils utiles aux agriculteurs?*

**Lukas Galliker:** La taille des trémies et la hauteur de basculement ne correspondaient plus aux exigences actuelles. Les adaptations réalisées nous apportent un gain d'efficacité et permettent aux agriculteurs d'économiser du temps.

*Est-il judicieux d'investir dans une infrastructure pour la réception des céréales?*

**Lukas Galliker:** Oui. J'estime qu'il est primordial que la LANDI Sursee et fenaco croient en l'avenir des grandes cultures en Suisse centrale et qu'ils effectuent ici des investis-

sements en faveur d'une agriculture productive.

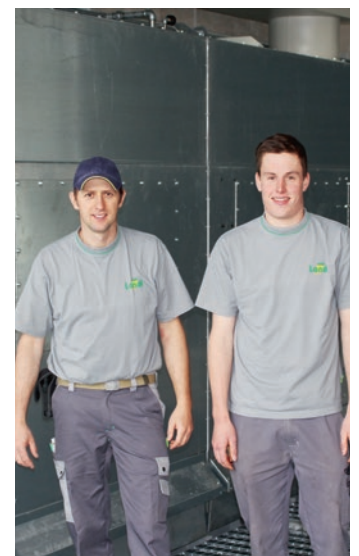

**De g. à dr. C. Götschmann, resp. Céréales, et M. Helfenstein, responsable suppléant.**



# Excellent niveau de compétence Agro

La LANDI Luzern-West est née: les trois LANDI qui en font partie ont accepté de fusionner, à l'unanimité.

**RUSWIL/LU** Ruswil est la plus grande commune agricole de Suisse. C'est d'ailleurs à Ruswil qu'a été approuvée à l'unanimité la fusion qui a donné naissance à la LANDI Luzern-West. Tous les éléments étaient réunis pour que la fusion aboutisse: quelques jours auparavant, la LANDI Oberwiggertal et la LANDI Hinterland avaient en effet approuvé cette fusion à l'unanimité.

Pius Vonarburg, président de la LANDI Oberwiggertal, explique les raisons qui ont conduit à cette fusion: «Nous collaborions déjà et mettions régulièrement à profit les synergies disponibles.» Les premières discussions entre la LANDI Rottal-Napf SA et la LANDI Oberwiggertal concernant la fusion ont débuté en décembre 2015. Les trois LANDI sont parfaitement complémentaires en termes de ressources et de compétences, comme l'a relevé le directeur de la nouvelle entité, Peter Lütolf. Avant de lan-

cer la fusion, les LANDI se sont fixées trois objectifs:

1. Utilité maximale pour l'agriculture de Wiggertal, de Rottal et de Hinterland
2. Offres et prestations compétitives en faveur d'une agriculture productive
3. Création d'une LANDI qui enregistre de bons résultats et qui soit capable d'investir

La nouvelle LANDI Luzern-West est à même de remplir parfaitement l'ensemble de ces objectifs.

Le DAS Agro est et reste le domaine d'activité central de la nouvelle LANDI Luzern-West. La LANDI Rottal-Napf SA amène d'ailleurs un niveau de compétence très élevé en production animale. Elle exploite depuis longtemps une usine de fabrication d'aliments composés moderne à Ruswil. Cette usine devrait se développer dans les années à venir et fait désormais partie intégrante de la nouvelle coopérative. La LANDI Luzern-West exploite

cinq sites Agro à Dagmarsellen, à Pfaffnau, à Ruswil, à Willisau et à Zell. La LANDI réalise environ 31% de son chiffre d'affaires global grâce au DAS Agro. Le DAS Commerce de détail représente quant à lui 22% du chiffre d'affaires. Le nouveau directeur, Peter Lütolf, est particulièrement satisfait des résultats réalisés par le magasin Volg: «Ce magasin nous permet de vendre à nos clients et à nos membres des produits qui sont directement issus de l'agriculture.» Le DAS Energie se taille la part du lion avec 47% du chiffre d'affaires. La LANDI Oberwiggertal, en particulier, dispose d'une longue expérience dans le commerce des combustibles et des carburants.

Josef Sommer, chef de la région Suisse centrale, est lui aussi très heureux que cette fusion ait été approuvée: «La LANDI Luzern-West revêt une importance centrale pour nous, car elle dispose d'un niveau de compétence élevé dans le do-

maine Agro. La structure adoptée lui permettra de réussir sur le long terme.»

## LANDI Luzern-West

**Nombre de sociétaires:**  
plus de 900

**Nombre de collaborateurs:**  
130

**Magasin LANDI avec shop et station-service:**  
Reiden, Schötz, Willisau, Buttis-  
holz (participation de 33,3%)

**Magasins Volg:**  
Pfaffnau

**Sites Agro:**  
Dagmarsellen, Pfaffnau, Ruswil,  
Willisau, Zell



**La Direction de la LANDI Luzern-West avec son président et son vice-président (de g. à dr.):**  
Urs Holzmann, responsable Agro, Friedrich Bühler, responsable Comptabilité/administration, Markus Muff, responsable Energie, Hubert Trüssel, responsable Production végétale, Pius Vonarburg, président, Frank Kunz, vice-président, et Peter Lütolf, directeur.

**ACTION  
EXCLUSIVE POUR  
MEMBRES  
ET PERSONNEL**

valable jusqu'au 31 août 2016

# Landi

Faites-vous plaisir [www.landich.ch](http://www.landich.ch)

**32 %  
seulement**



**798.-**  
vous économisez  
**1180.-**

### Série spéciale BASIC Combi,

A 3 portes avec  
3 tiroirs et un miroir.  
Avec 3 compartiments  
intérieurs pratiques.  
L: 130 cm,  
H: 196 cm,  
P: 60 cm,  
1165.01



**Profitez de ce prix préférentiel avantageux pour les membres et le personnel!**  
Jusqu'à épuisement des stocks!

## Coupon de commande

Oui, je désire profiter de cette offre exceptionnelle et commande pour livraison dans les plus brefs délais, contre paiement à la livraison.

| Quantité | Texte  | Prix de catalogue | Prix-action net* |
|----------|--|-------------------|------------------|
| —        | pc. <b>BASIC Combi</b> , 3 portes<br>hêtre 1165.01 | 1180.-            | <b>798.-</b>     |
| —        | pc. <b>BASIC Combi</b> , 2 portes<br>hêtre 1165.03 | 990.-             | <b>673.-</b>     |

**Livraison gratuite!**

\* inclue. TVA.

Nom/Prénom

Adresse

NPA/Localité

Téléphone

Date

Signature

Akt. Nr. KP00301

Commandes par poste à:

**meubles diga sa**  
**Action BASIC**  
**8854 Galgenen**

**Fax: 055 450 55 56**  
**auftrag@digamoebel.ch**  
**Info-Tél.: 055 450 55 55**

## Réouverture

**GIPF-OBFRICK/AG** La LANDI Frila a repris en 2011 le site de la LANDI Gipf-Oberfrick, qui comprend un magasin LANDI, une station-service Agrola, un silo désaffecté ainsi que divers espaces loués à des tiers.

Le nouveau dépôt à étagères surélevées permet de gérer le magasin LANDI de manière encore plus efficace. La clientèle est très satisfaite de l'assortiment élargi dont elle dispose et qui est présenté dans le nouvel espace de ven-

te extérieure. En plus de cela, la LANDI bénéficie d'une nouvelle présentation visuelle qui lui confère une image moderne et dynamique. Le week-end du 27 et du 28 mai, la clientèle a profité de la météo propice et des conditions attrayantes proposées dans le cadre de la réouverture pour s'informer de manière approfondie sur les produits présentés et pour déguster, dans la tente de fête, des grillades, des boissons Farmer ainsi que de délicieuses glaces de la ferme.



**Le magasin LANDI de Gipf-Oberfrick arbore un nouveau visage.**

## Première batterie Tesla

**MURI/AG** Les batteries telles que la Powerwall Tesla stockent l'énergie excédentaire fournie par les panneaux photovoltaïques. L'énergie peut ensuite être utilisée quand l'utilisateur en a besoin.

Il s'ensuit une diminution des coûts électriques. La LANDI Freiamt a installé dans son magasin LANDI de Muri la première Powerwall combinée à une installation photo-

voltaïque. Cette installation a été réalisée par Solvatec SA, une unité d'activité stratégique de fenaco. Daniel Appert, membre de la Direction de la LANDI Freiamt, en est convaincu: «Avec la batterie Powerball Tesla et notre installation photovoltaïque, nous disposons d'une solution globale parfaitement adaptée à notre consommation.» Dominik Müller, président de la Direction de Solvatec, est tout aussi enthousiaste: «Je me réjouis beaucoup que nous ayons pu installer la toute première Powerwall dans une LANDI et j'espère beaucoup que la LANDI Muri pourra tirer un bénéfice de cette installation sur le long terme.»

En collaboration avec fenaco, la LANDI Freiamt se situe aux avant-postes de la production, du stockage et de la commercialisation d'énergie solaire.



**La première batterie Tesla a été installée à la LANDI Muri.**



## La fusion est une solution idéale

**ADLIKON/ZH** Les LANDI Dietikon et Furt- und Limmattal ont fusionné au mois de juin 2016. Cette fusion s'imposait: cela faisait en effet longtemps que les deux LANDI souhaitaient collaborer, ce qui s'avérait difficile, en particulier en raison de la facturation et de la comptabilité. Le gérant de l'ex-LANDI Dietikon, Hans Keller, souhaitait par ailleurs réduire son temps de travail. Or, s'agissant d'une LANDI de très petite taille, il aurait été très difficile de lui trouver un successeur.

La LANDI Furt- und Limmattal est particulièrement heureuse que cette fusion ait pu aboutir: la vallée de Limmattal, qui dispose d'un seul site LANDI, soit celui de Dietikon, recèle un fort potentiel. «La LANDI Dietikon s'intègre parfaitement à notre rayon d'activité et cela fait déjà longtemps que nous collabo-

rons», explique Peter Ringger, le gérant de la LANDI Furt- und Limmattal. Cette collaboration a notamment porté sur la recherche de terrains adéquats.

Le site de Dietikon est une LANDI citadine: les structures y sont plus petites et la clientèle différente des LANDI ordinaires. Le magasin est rentable et sera agrandi prochainement. Peter Ringger estime que le potentiel des agglomérations, où sont également situés les autres magasins de la LANDI Furt- und Limmattal, est gigantesque.

Le gérant de la LANDI Furt- und Limmattal précise que le rayon d'activité de sa LANDI se distingue par une énorme clientèle et que cette dernière est encore appelée à croître à l'avenir. A ses yeux, le seul problème réside dans le fait que LANDI reste encore trop méconnue en ville. Il s'agit-là d'un des nom-



**Peter Ringger, gérant de la LANDI Furt- und Limmattal, et Hans Keller, nouveau membre de la Direction.**

breux défis que la LANDI issue de la fusion compte relever.

Certains se demanderont sans doute ce qu'il en est du secteur Agro. «Chez nous, le secteur Agro est surtout une prestation en faveur des membres», précise Peter Ringger. Il représente 10% du chiffre d'affaires et s'autofinance.

Le nouveau magasin LANDI de Würenlos est un autre projet en cours. Le site qui doit l'abriter a d'ores et déjà été trouvé. Les travaux de construction devraient débuter en 2018, après le changement de zone nécessaire. Ils donneront naissance à un magasin LANDI équipé d'une station-service et d'un TopShop.

## Développer des synergies

**HÖRI/ZH** La LANDI Embracherthal et la LANDI Winkel Rütli ont fusionné à la fin mai avec la LANDI Züri Unterland. L'entité issue de cette fusion est la LANDI Züri Unterland. Son siège reste basé à Höri. Le rayon d'activité de la LANDI Züri Unterland sera désormais gérée à partir de la plate-forme agricole de Höri, qui sera encore développée. Les deux dépôts situés à Embrach et à Winkel seront fermés. La prise en charge des produits du sol continuera à être assurée comme elle l'était jusqu'à maintenant.

Le secteur du commerce de détail connaîtra lui aussi certains changements. Le magasin LANDI de Winkel, qui réalise un chiffre d'affaires relativement modeste, restera opérationnel en raison des retards pris par le projet. La construction du nouveau magasin Volg de Winkel est un projet prioritaire. Il est prévu d'y intégrer une boulangerie et une



**L'administration et le domaine Agro seront désormais réunis à Höri.**

boucherie. Le magasin LANDI d'Embrach poursuit son activité. Ses responsables souhaitent cependant trouver un site mieux adapté et implanté à un endroit plus fréquenté. Les 18 magasins Volg restent opérationnels.

Les stations-service de Höri, de Stadel, de Wil, de Bülach et d'Embrach ne subissent pas de changements. La LANDI Züri Unterland

investit en revanche à la station-service de Winkel, qui sera rénovée. La LANDI Züri Unterland souhaite par ailleurs développer ses activités dans le domaine des panneaux photovoltaïques. Divers produits et prestations de Solvatec, une société-fille de fenaco, peuvent désormais être commandés via la LANDI.

Cette fusion permet à la LANDI

Züri Unterland d'offrir des conditions d'achat plus intéressantes et de réaliser des économies dans les domaines des assurances, de la publicité et de l'informatique. La LANDI Züri Unterland estime que les économies s'élèveront à plus de 100 000 francs à court terme. La focalisation sur un seul site Agro contribue à réduire les coûts d'exploitation dans ce secteur.

## Investissements

**BRUNEGG/AG** La LANDI Maiengrün a réalisé un résultat record en 2015, avec un EBITDA de 1,9 million de francs. Plusieurs investissements seront consentis à l'avenir: à Veltheim, 1,75 million de francs sera consacré à la construction d'un nouveau dépôt, de trois appartements pour personnes âgées ainsi qu'à l'assainissement de l'appartement de 6,5 pièces existant. La construction d'un nouveau magasin

Volg à Thalheim a également été acceptée dans le cadre de l'assemblée générale. Ce projet nécessite un investissement de près de 1,3 million de francs.

La LANDI Maiengrün a fêté ses 25 ans en 2016. La société coopérative invite tous ses membres ainsi que toutes ses collaboratrices et tous ses collaborateurs au spectacle en plein air qu'elle organise et qui se déroulera le 17 août 2016.



Le projet Veltheim a été approuvé à l'unanimité lors de l'assemblée générale.

## Un projet d'avenir

**WALD/ZH** Pour les membres de la LANDI Bachtel, 2016 n'est pas une année comme les autres: en avril, ils ont fêté le 125<sup>e</sup> anniversaire de leur société coopérative. Quelque 500 invités se sont retrouvés lors de deux soirées festives à la salle polyvalente de Bäretswil. La manifestation a été animée par Linda Gwerder, la fameuse présentatrice météo de LANDI, épaulée par l'humoriste Fabian Unteregger, qui

a suscité l'hilarité générale. En juin, lors de l'assemblée générale, les membres de la LANDI Bachtel ont en outre pris une décision importante pour leur société coopérative. Pour la somme de 16 millions de francs environ, une usine de tissage sera transformée en magasin LANDI et en surface à louer, dans la commune de Wald. Il s'agit du plus grand projet jamais lancé par la LANDI Bachtel.



La LANDI Bachtel réalisera son plus grand projet – d'un point de vue financier – dans la commune de Wald.

## Concours SMS

Rempotez un bon cadeau LANDI d'une valeur de 500 francs.

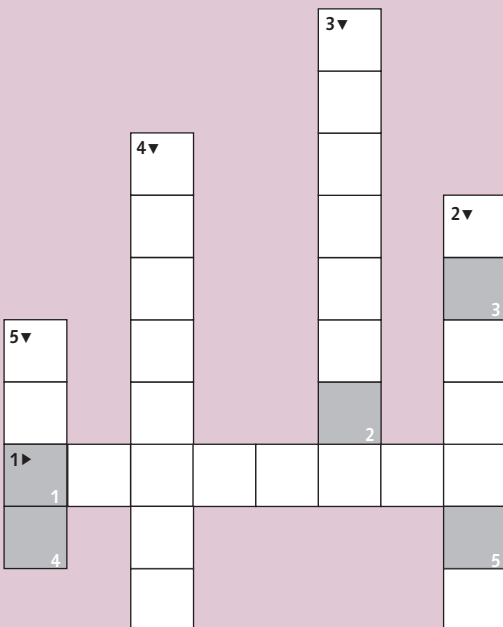

Solution:

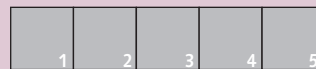

1. Dans quel château s'est déroulée l'assemblée marquant l'anniversaire d'Anicom?
2. Quel était le thème abordé à l'occasion des séances Dialogue-LANDI
3. Quelle LANDI sponsorise les lutteurs Glarner, Anderegg et Zenger?
4. Dans quelle localité la nouvelle LANDI Luzern-West gère-t-elle un magasin Volg?
5. Où sera réalisé le plus grand projet financier jamais prévu par la LANDI Bachtel?



**Rudolf Stähli** de Thierachern gère une exploitation laitière et de grandes cultures. Il est particulièrement heureux d'avoir reçu un bon LANDI et compte l'utiliser

pour acheter des objets pour le ménage ou des aliments pour ses vaches.

Envoyez le mot-solution par SMS avec la mention **KFL Solution Nom Adresse au 880** (1 franc) ou sur une carte postale adressée à LANDI Contact, case postale, 8401 Winterthur. Délai d'envoi: 30 juin 2016.

Les données ne seront pas transmises à des tiers. Aucune correspondance ne sera échangée dans le cadre du concours.



## «European Power Network» chez fenaco



**Le nettoyage des fruits implique d'énormes quantités d'eau. Dans la halle fruitière fenaco de Sursee, ces besoins en eau ont pu être divisés par six, grâce à un système de nettoyage qui a fait ses preuves.**

**SURSEE/LU** Lors du séminaire «European Power Network», Anita Schwegler, Hans-Jörg Häller, Roger Käslin et Peter Hofer ont expliqué comment les entreprises du groupe fenaco-LANDI pourraient améliorer leur efficacité énergétique. European Power Network» a été fondé en 2000 par des entreprises suisses dans le but de se préparer à la libéralisation du marché de l'électricité. Ce réseau sert de plate-forme d'échange et de formation pour les spécialistes en énergie. Il compte 60 entreprises membres. L'hôte de la journée EPN, qui s'est déroulée en avril 2016, était le secteur spécialisé «Energie et environnement» de fenaco. L'après-midi était consacré à la visite de la halle fruitière et de la fabrique de poudre de lait UFA.

### Réduire les besoins en eau

Le lavage est une étape clé dans le conditionnement des fruits destinés à la vente. La réutilisation de l'eau épurée utilisée pour le lavage et le transport des fruits ainsi que

divers procédés bien réfléchis (étapes de nettoyage) ont permis à la halle fruitière de Sursee de diviser par six ses besoins en eau, comme l'a expliqué le responsable des achats, Roger Käslin, lors de sa présentation d'entreprise. L'optimisation de la logistique des transports a largement contribué à une utilisation efficace de l'énergie.

### Réparation de chaleur

Peter Hofer, chef de projet pour l'UP «Energie et environnement», a démontré quelles solutions ont permis, en quatre ans, de réduire de près de la moitié la consommation énergétique dans la fabrique de lait en poudre UFA. La fabrique de poudre de lait UFA sert de centrale de chauffage de proximité pour tous les bâtiments fenaco installés sur ce site.

### «Prêt pour l'avenir»

D'ici à 2022, fenaco souhaite améliorer son efficacité énergétique de 2% par an (année de base 2012): telle était la conclusion d'Anita

Schwegler, responsable de fenaco Energie et environnement. Le projet fenaco «Prêt pour l'avenir» définit des mesures dont le niveau de réalisation est expliqué au sein du rapport sur le développement durable intégré au rapport de gestion. Pour tous les investissements dépassant 20000 francs et ayant trait à la consommation énergétique, les coûts sur l'ensemble de la durée de vie sont calculés à l'aide d'un «outil pour le calcul des coûts énergétiques sur la durée de vie». Hans-Jörg Häller, chef de projet, a expliqué que les mesures coordonnées par l'UP Energie et environnement portent sur l'analyse de la consommation d'énergie, la formation et l'instauration d'un nouveau système d'incitation financière à l'intention des sociétés-filles de fenaco.

### Efficacité énergétique

«Efficacité énergétique» signifie ne pas consommer plus d'énergie que ce qui est réellement nécessaire dans le cadre d'un processus, réu-

tiliser les énergies utilisées ou stocker les réserves énergétiques excédentaires pour les réutiliser en cas de déficit. Martin Geidl a pour sa part expliqué comment Swisscom Energy Solutions SA contribuait à l'efficacité énergétique: les petits consommateurs sont connectés ou déconnectés en fonction de l'offre et des besoins en énergie, dans le but de compenser la fluctuation de la production d'énergies renouvelables.

Jörg Worlitschek, de la Haute école de Lucerne, est d'avis que le stockage thermique est la solution la meilleur marché. Cette technologie a en effet fait ses preuves et elle ne nécessite pas de transformation de l'énergie, avec toutes les pertes qui en découlent.

Plusieurs entreprises du groupe fenaco-LANDI, dont la LANDI Sursee et Ramseier Suisse SA, ont réalisé une analyse ayant pour objectif d'optimiser l'efficacité énergétique et ont mis en pratique les mesures qui leur avaient été recommandées.

## Les gérants en visite à Bienne

**BIENNE/BE** Chaque année, les gérants de LANDI se réunissent à l'occasion de l'assemblée générale de la Société des gérants LANDI, pour échanger, pour s'informer des résultats des groupes de travail et pour approuver les comptes de la société. Cette année, les participants se sont retrouvés à la nouvelle Tissot-Arena à Bienne. Outre 38 gérants de LANDI, plusieurs représentants de fenaco société coopérative étaient également présents.

Dans son allocution, Christian Lutz, président de la Société des gérants, a loué la collaboration entre fenaco et LANDI. Il a également rappelé

que LANDI avait aussi besoin d'une certaine dose de flexibilité pour continuer à réussir.

Dans le cadre du rapport d'activité, les participants ont notamment été informés du projet concernant le bilinguisme et qui permet aux collaborateurs LANDI de travailler dans une autre région linguistique pour améliorer leur maîtrise de l'allemand ou du français.

Les comptes annuels présentés par le nouveau caissier, Mario Cairoli, et les affaires statutaires ont été approuvés à l'unanimité par l'assemblée. Pierre-André Geiser, président du Conseil d'administration de fenaco, a finalement remercié

tous les participants pour leur invitation ainsi que pour l'engagement dont ils font preuve.

Après l'assemblée, les personnes présentes ont pu effectuer une visite guidée à travers la Tissot-Arena,

visite à l'occasion de laquelle ils ont pu voir de près la patinoire et le stade de football tout en obtenant des explications supplémentaires sur l'histoire encore toute jeune de la Tissot-Arena.



**Pierre-André Geiser (à g.), président du Conseil d'administration de fenaco, et Christian Lutz, président de la Société des gérants.**



**Quelques participants à la visite de la Tissot Arena.**

## Des points Volg pour réaliser des rêves d'enfant

La réalisation d'un rêve aide les enfants atteints d'une grave maladie, d'un handicap ou de blessures sévères à retrouver force, confiance et courage. Du 8 août au 17 septembre 2016, les clients Volg ont la possibilité de donner les points Volg collectés lors de leurs achats – ou leurs carnets de

points remplis – à la fondation Etoile filante, une organisation à but non lucratif active dans toute la Suisse. Volg calcule le montant total et l'arrondit vers le haut.

Le but de la fondation Etoile filante consiste à offrir un moment de bonheur et de divertissement aux enfants qui vivent avec une mala-

die, un handicap ou les conséquences d'une blessure sévère. Par ce don, les clients Volg contribuent à réaliser les rêves personnels de ces enfants et à enrichir leur quotidien souvent pénible.





# Qu'est-ce qui vous a plu dans votre apprentissage et que comptez-vous faire par la suite?

## Vivre les choses de près

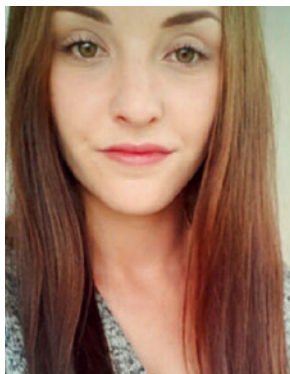

Lors de l'apprentissage que j'ai effectué à la LANDI, j'ai beaucoup apprécié la diversité des activités que j'ai pu y faire. J'ai pu me faire une idée des nombreux secteurs d'une LANDI. La fusion entre la LANDI Weinland et la LANDI Flaachtal a été un événement marquant durant mon apprentissage. J'ai vécu ce processus de très près et j'ai pu me faire une idée des difficultés et des éléments dont il faut tenir compte. J'aurais très volontiers travaillé pour la LANDI, mais il n'y avait malheureusement

aucun nouveau poste à repourvoir. Après mon apprentissage, je vais rejoindre l'entreprise Jim Bob SA à Marthalen (ZH), une entreprise qui commercialise des articles publicitaires et des vêtements pour des associations. Je vais y travailler dans le secteur des achats et de la vente. L'assortiment sera donc assez différent de celui de la LANDI.

Gina Rota (19 ans) a terminé cet été son apprentissage d'employée de commerce auprès de la LANDI Weinland à Marthalen.

## Une super équipe

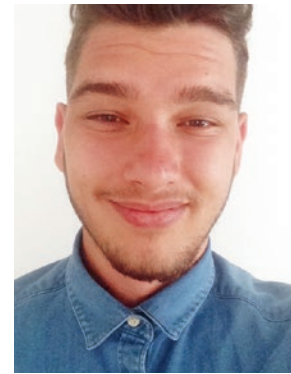

L'apprentissage que j'ai effectué auprès de Ramseier Suisse SA a été très varié. J'ai pu m'y faire un aperçu de ce qui se fait dans tous les domaines d'activité, du conditionnement des boissons à leur mise en bouteille, en passant par le laboratoire. J'ai été régulièrement affecté à une nouvelle équipe, ce qui m'a permis de faire la connaissance de nombreux collaborateurs de Ramseier. La collaboration avec l'ensemble de l'équipe Ramseier m'a beaucoup plu. Mon maître d'apprentissage et tous les collaborateurs m'ont toujours tout expliqué en détail. Après mon apprentissage, je rejoindrai le site Ramseier de Kiesen, où je travaillerai jusqu'en fin d'année. Je me réjouis énormément de pouvoir continuer à travailler chez Ramseier.

Adrian Canaj a terminé son apprentissage de technologue en denrées alimentaires cet été auprès de Ramseier Suisse SA à Sursee.

## Un travail de rêve



Pendant mon apprentissage, j'ai énormément apprécié le fait d'avoir affaire à des machines agricoles. A mes yeux, il s'agit d'un métier de rêve, car j'aime beaucoup les tracteurs, les moissonneuses et les autres engins agricoles. J'ai aussi énormément apprécié les cours. Dans le secteur du machinisme agricole, Umatec SA jouit d'une excellente réputation. La proximité d'Umatec SA par rapport à mon domicile a également été un critère de choix important. Mon poste de travail est très bien

installé. L'équipe au sein de laquelle je travaillais était bien rodée et composée de personnes d'âges différents. Après mon apprentissage, je vais continuer à travailler pour Umatec SA à Zollikofen et je m'en réjouis beaucoup.

Roman Leu a terminé cet été son apprentissage de mécanicien sur machines agricoles auprès d'Umatec SA à Zollikofen, une société-fille de fenaco.

## Des rencontres intéressantes



Claire Yerly (18) de Bevaix a effectué son apprentissage de vendeuse dans le commerce de détail à la LANDI Bevaix (NE). Elle y a beaucoup apprécié le contact avec la clientèle et la possibilité de rencontrer d'autres apprenties et apprentis LANDI dans le cadre des cours inter-entreprise organisés à Sursee. «Ces cours m'ont permis de rencontrer d'autres jeunes avec lesquels je suis restée amie et de discuter avec des gens qui travaillent dans un environnement similaire au mien» explique la jeune diplômée.

Claire Yerly va maintenant commencer une maturité professionnelle dans le domaine de la gestion de détail. Parallèlement à cela, elle continuera à travailler à 50% à la LANDI.

Claire Yerly de Bevaix a terminé cet été son apprentissage d'employée de commerce de détail à la LANDI Bevaix.

# Une vocation pour la LANDI

Cela fait 30 ans que Nicole Aeschlimann travaille pour la LANDI Val-de-Ruz. Après y avoir travaillé en tant que comptable, Nicole Aeschlimann a repris la gérance en 2015. Depuis juin 2016, elle est membre du Comité régional Suisse romande de fenaco.

En déambulant dans le grand magasin de la LANDI Val-de-Ruz et en entendant les clients échanger quelques mots ou un sourire avec elle, on constate vite que Nicole Aeschlimann n'est pas une nouvelle venue au sein du monde LANDI. En réalité, sa carrière y a débuté il y a 30 ans, après son apprentissage de commerce. Après avoir élevé ses enfants et travaillé simultanément pour la LANDI en tant que responsable de la comptabilité, Nicole Aeschlimann a finalement franchi le pas en 2015, année où elle est devenue gérante de la LANDI Val-de-Ruz.

## Compétences multiples

Outre le poste qu'elle occupait au sein de la LANDI jusqu'ici, ses origines agricoles l'ont aussi aidée à exercer sa nouvelle fonction. «Mes parents avaient une exploitation laitière, que mon frère a reprise par la suite. J'ai donc toujours été assez



Nicole Aeschlimann est gérante de la LANDI Val-de-Ruz.

imprégnée par le monde agricole. Cela m'a ensuite aidée à trouver mes marques au sein de la LANDI», explique Nicole Aeschlimann. Les compétences agricoles ne sont toutefois qu'un des éléments-clés permettant de diriger une LANDI. Avec quelque huit postes à plein temps, cela implique aussi des compétences en matière de conduite du personnel. Les formations que la gérante de la LANDI Val-de-Ruz a eu l'occasion d'effectuer dans le cadre de LANDI Arena l'ont aidée à développer ces compétences. «Dans une petite LANDI telle que la nôtre, chacun touche un peu à tout. Je disposais donc déjà de certaines connaissances qui me sont utiles aujourd'hui dans le cadre de ma fonction de gérante.» Sachant qu'il est impossible de tout connaître dans les détails, Nicole Aeschlimann n'hésite pas à faire appel aux services techniques UFA ou LANDOR lorsqu'elle n'est pas en mesure de répondre à une question d'un client.

## Impliquer et motiver

«En fait, ce qui est nouveau, ce sont surtout les responsabilités et les séances. Ma fonction de gérante me permet toutefois de prendre des décisions, comme celle d'impliquer plus étroitement les membres du Conseil d'administration au processus décisionnel. Je pense que cela leur permet de se sentir plus concernés et que c'est une source de motivation», ajoute la gérante de la LANDI Val-de-Ruz.

## Comité régional

Le fait d'être une femme ne lui a jamais posé problème. «Dans le milieu agricole, j'ai bien souvent été la seule femme, où que je sois. Par contre, je n'ai jamais cherché à m'imposer par mon statut de femme, je ne veux pas que cela devienne un alibi. Ainsi, lorsque j'ai rejoint le Comité régional de fenaco Suisse romande, ma principale motivation consistait à apporter au comité mon expérience pratique de gérante dans

une LANDI de taille relativement modeste», précise encore Nicole Aeschlimann.

## LANDI, un employeur flexible

Interrogée sur sa recette pour concilier vie de famille et vie professionnelle, Nicole Aeschlimann explique que son poste à la LANDI lui a toujours permis une certaine flexibilité. «Mais ceux qui ont été les plus flexibles, ce sont sans doute mes parents, qui m'ont beaucoup aidée», déclare-t-elle avec un sourire. Aujourd'hui, ses horaires chargés lui permettent moins de pratiquer ses loisirs favoris que sont le ski de randonnée, la marche ou la danse. Philosophe, la gérante de la LANDI Val-de-Ruz explique: «Comme beaucoup de personnes qui sont dans la vie active, j'aime faire beaucoup de choses, mais j'ai rarement le temps de les faire. Heureusement, j'ai encore le temps de lire et de passer du temps avec ma famille ou des amis.»

## Impressum:

# LANDI CONTACT

Information pour les membres LANDI. Paraît pour les agriculteurs en tant que supplément compris dans l'abonnement à la Revue UFA.

**Éditeur:** fenaco société coopérative, Erlachstr. 5, CH-3012 Berne.

**Directeur de publication:** Hans Peter Kurzen

**Rédaction:** Markus Rössli (Rédacteur en chef), Cyril de Poret, Sandra Frei, Gabriela Küng, Verena Sälé

**Maquette:** AMW, Winterthour.

**Maison d'édition:** fenaco LANDI-Médias, CH-8401 Winterthour, Tél. 058 433 65 21, Fax 058 433 65 35.

**Impression:** Print Media Corporation, CH-8618 Oetwil am See

info@landicontact.ch